1月　行事予定

日	曜	校　内　行　事
7	金	３学期始業式 午後部活動13:30～14:45
8	木	給食開始 ③④校内書初め大会 委員会・立案会・代議員会
9	金	交通安全指導日
10	土	
11	日	
12	月	≪成人の日≫
13	火	ＡＬＴ来校
14	水	ＡＬＴ来校 ３年学年末テスト（５教科） ３年⑥カット
15	木	ＡＬＴ来校 ３年学年末テスト（４教科） ３年⑤カット スクールカウンセラー来校
16	金	ＡＬＴ来校
17	土	
18	日	≪家庭の日≫
19	月	学校安全の日 スクールカウンセラー来校
20	火	交通安全指導日
21	水	
22	木	生徒議会ＳＴ後 ポルトガル語通訳来校（AM） ⑤３年学年集会
23	金	全校集会
24	土	英語検定9：00 清掃ボランティア13:30
25	日	
26	月	３年４時間・保護者会13:45 午前中45分授業
27	火	３年４時間・保護者会13:45 午前中45分授業
28	水	３年４時間・保護者会13:45 午前中45分授業 ⑤⑥１・２年授業参観13:55～
29	木	ポルトガル語通訳来校（AM） 委員会・立案会・代議員会
30	金	交通安全指導日 生徒集会
31	土	

書き初め大会

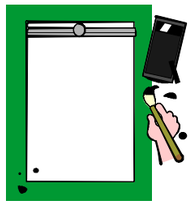

新しい年を迎え、心機一転、生徒たちの心は希望に満ちていることでしょう。

この希望に満ちた新年、そして新学期のはじまりに、今年の抱負をその一筆に込め、気持ちよく２００９年をスタートしたいと思います。心静かに、字を書くことで、自分自身をしっかり見つめるよい機会にしたいと考えています。

日　時：平成２１年１月８日（木）３・４校時
持ち物：書道用具一式、新聞紙

インフルエンザの流行期に備えて

①予防に努めることが、何より大切です。
- 手洗い・うがいをこまめにする。
- 室内の湿度を５０％以上に保つ。
- 早めに休養をとる。無理をしない。
- 栄養を十分にとる。
- 予防接種を受ける。免疫ができるのは４週間後。
- 流行期には、なるべく人ごみを避ける。

②インフルエンザの診断を受けたら「出席停止」になります。

急激な発熱（３８℃以上）、関節の痛み等の症状が出たら、普通のかぜではなく、インフルエンザの可能性が高いです。発熱してから２日以内に病院へ行きましょう。

診断を受けた場合は、医師の証明が出るまでは「出席停止」となり、欠席扱いになりません。病院に提出する書類をお渡ししますので、至急学校までご連絡ください。また、出席停止期間中は、外出をさけ、休養第一で過ごしてください。

③緊急連絡先や携帯電話番号の変更はありませんか。

これからの時期は、お子様の予期せぬ発病で、早退のご連絡をさせていただくことが多くなります。連絡先や携帯電話番号を変更した場合は、学級担任まで確実にご連絡ください。

平成20年度　第11号　　発行日　2009. 1. 8

東山たより

迎　春　～ 2009年の私の目標 ～

生徒指導主事

あけましておめでとうございます。

昨年はみなさんにとってどんな一年であったでしょうか？　体育大会や文化活動発表会などの行事で活躍した人、清掃ボランティアで頑張った人、学習に一生懸命取り組んだ人、それぞれいると思います。

さて、新年を迎えました。いきなりですが、みなさんの今年の１０大ニュース、すなわち、今年どんなことが起きるかを考えてみてください。例えば、三年生にとっては中学校を卒業して、新しい生活が始まります。二年生にとっては立志の会を経て、最高学年になります。一年生は後輩ができて、自分自身と向き合う行事が増えます。どこで聞いたか忘れましたが、「未来がはっきりしてくることは、過去がはっきりすることと同じこと」と聞いたことがあります。目的・目標をもたずに生活してしまうと、時間はすぐに過ぎてしまい、起きた出来事への感動も薄れてしまいます。その結果、心に残るものが少なくなってしまいます。

「未来がはっきりしてくることは、過去がはっきりすることと同じこと」と言われる。
今年一年「こんな事が起きるといいな」というものを考えて、それを強く思い浮かべることができれば、日々何をすればいいかわかってくる。

今年一年「こんな事が起きるといいな」というものを１０個考えてみてください。それを強く思い浮かべることができれば、日々何をすればいいのかも分かってきます。今年一年がみなさんにとってすばらしい一年になることを期待しています。そして、先生達自身も東山中学校に明るいニュースがたくさん生まれるように、みなさんとともに歩んでいきたいと思います。

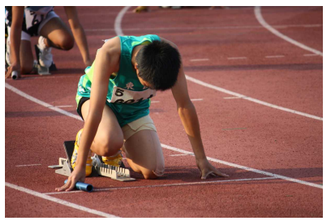

スタート
～安城選手権大会～

合唱「手紙」を披露
～３－１生徒集会にて～

授業風景
～３－５英語～

校内長距離走大会を終えて

校内長距離走大会
男子継走の部

体育部

冬の暖かい日差しの中、１２月１８日に校内長距離走大会を実施しました。この日に向けて生徒たちは、朝のかけ足や体育の授業で走りこみの練習を行ってきました。本番では、積み重ねた練習の成果を発揮しようと激しいレースが繰り広げられ、校内新記録も樹立されました。

完走後には、「みんなが応援してくれたので力を出し切ることができた。」「苦しかったけどゴールしたときは達成感があった。」との感想も聞かれ、充実した大会となりました。

大会結果は、３ページに掲載してあります。

立志の会に向けて　～2年生～

2年　長距離歩行を完歩
達成感を横断幕に刻む

今まで立志に関連して、職場体験学習や長距離歩行、自分史作りを行ってきました。その過程で、将来の夢や働くことの意義を考えたり、両親・友人をはじめ、まわりの人の温かさを感じたりしてきました。

３学期は、自分の志を立てることが中心となります。そこで、北京パラリンピック車椅子バスケットボール日本代表選手である高林美香さんをお招きし、「立志講演会」を行う予定です。彼女の生き方から生徒とともに私たち教職員も多くのことが学べるものと期待しております。これまでに学んだことや自分の将来について考えたことをまとめ、２月上旬に「立志の会」で発表します。

もうすぐ３年生が卒業し、２年生が最高学年になります。東山中学校のバトンをしっかりと受け継ぎ、大人への第一歩を踏み出せるような３学期にしていきたいと思います。

入学試験の準備を！　～3年生～

3年総合　八千代病院で
ミニコンサート

２学期の保護者会で私立高校や専修学校などの受験校を決めた後、生徒たちは願書を清書しました。文字を丁寧に書くことはもちろん、バランスよく書くこと、「里町東山〇番地△」のように現住所を正式に書くことなどを学びました。

３学期には、学年末テストの後、就職試験、国立・公立・私立高校・各種専修学校の推薦入試、一般入試が次々に実施されます。いずれの入試に対しても、今までに身に付けた力を十分に発揮してもらいたいと思います。

そのためにも、学力検査には過去の問題を何回も解いたり、面接試験にはすでに配付してある参考資料を活用したりして、傾向と対策を練ることが大切です。学校では事前指導を計画的に実施し、入学試験に臨ませたいと考えています。

ご家庭においても、今一度、服装、頭髪、言葉遣いなどに気を配っていただき、いつでも面接試験が受けられるように準備を進めていただけるとありがたいです。よろしくお願いいたします。

栄光の記録　（１２月）

〇高円宮杯日本武道館書写書道大展覧会毛筆の部
　日本武道館理事長賞　(3-1生徒)

〇炎天寺一茶まつり全国小中学生俳句大会
　入選　(3-3生徒)　(3-1生徒)

〇全国短歌フォーラムin塩尻
　入選　(3-4生徒)

〇知立市総合選手権大会
　・中学生男子柔道65kg級　３位　(2-6生徒)

〇ＪＡ共済小･中学生ポスター・書道コンクール
　・ポスターの部
　　金賞（県知事賞）　(3-4生徒)
　・半紙の部
　　金賞（県教育委員会賞）　(3-1生徒)
　　銀賞　(2-5生徒)

〇安城シティマラソン
　・中学男子２・３年３㎞
　　４位　(3-4生徒)
　・中学男子１年３㎞
　　４位　(1-3生徒)
　　８位　(1-6生徒)

〇安城市読書感想文コンクール
　最優秀　(3-2生徒)
　　(1-5生徒)（南吉賞）
　佳作　(1-2生徒)　(1-7生徒)
　　(2-3生徒)　(2-7生徒)
　　(2-6生徒)　(3-4生徒)
　　(3-2生徒)

〇安城市読書感想画コンクール
　最優秀　(3-4生徒)
　佳作　(1-2生徒)　(2-6生徒)

〇稽古納め剣道大会
　敢闘賞　(2-3生徒)　(2-5生徒)

〇安城市中学生バスケットボール大会
　・女子バスケットボールの部　３位

〇東海中学生インドアソフトテニス大会
　優勝　愛知選抜Ｂ（2-5生徒）

〇愛知県アンサンブルコンテスト西三河南地区大会
　・打楽器８重奏　金賞〈県大会出場〉
　　(2-2生徒)　(2-4生徒)
　　(1-1生徒)　(1-2生徒)
　　(1-2生徒)　(1-3生徒)
　　(1-6生徒)　(1-7生徒)
　・金管８重奏　金賞
　　(2-2生徒)　(2-1生徒)
　　(2-1生徒)　(2-3生徒)
　　(2-4生徒)　(2-6生徒)
　　(1-4生徒)　(1-6生徒)
　・サクソフォン４重奏　銀賞
　　(2-7生徒)　(2-5生徒)
　　(2-6生徒)　(1-5生徒)

〇安城学園主催アンサンブルコンテスト
　・フルート４重奏　銀賞
　　(2-5生徒)　(2-5生徒)
　　(1-4生徒)　(1-7生徒)
　・クラリネット８重奏　銀賞
　　(2-2生徒)　(2-2生徒)
　　(2-7生徒)　(1-4生徒)
　　(1-7生徒)　(1-7生徒)
　　(1-3生徒)　(1-5生徒)
　・金管８重奏　銀賞
　　(2-4生徒)　(2-4生徒)
　　(1-1生徒)　(1-1生徒)
　　(1-1生徒)　(1-1生徒)
　　(1-2生徒)　(1-3生徒)

〇市民文芸まつり
　観光協会賞　(2-5生徒)
　特選　(2-7生徒)
　　(1-1生徒)
　　(1-5生徒)
　入選　５１名

校内長距離走大会の結果

女子一斉の部

校長先生からの応援「ファイト!!」

継走の部
- 一年優勝　一年三組
- 二年優勝　二年六組
- 二年七組
- 三年優勝　三年二組

総合の部
- 一年優勝　一年三組
- 二年優勝　二年七組
- 三年優勝　三年二組

男子

１年	１位	（３組生徒）	７分０５秒
	２位	（６組生徒）	７分１４秒
	３位	（５組生徒）	７分１５秒
	４位	（１組生徒）	７分１８秒
	５位	（３組生徒）	７分２０秒
	６位	（６組生徒）	７分２５秒
	７位	（２組生徒）	７分２７秒
	８位	（２組生徒）	７分２８秒
	９位	（７組生徒）	７分３０秒
	１０位	（４組生徒）	７分３１秒
２年	１位	（３組生徒）	７分０８秒
	２位	（２組生徒）	７分１６秒
	３位	（２組生徒）	７分１９秒
	４位	（４組生徒）	７分２３秒
		（１組生徒）	７分２３秒
		（７組生徒）	７分２３秒
	７位	（７組生徒）	７分２４秒
	８位	（７組生徒）	７分２５秒
	９位	（３組生徒）	７分２７秒
	１０位	（６組生徒）	７分３０秒
３年	１位	（５組生徒）	６分３６秒
	２位	（４組生徒）	６分３９秒
	３位	（３組生徒）	６分４７秒
	４位	（２組生徒）	７分０６秒
	５位	（６組生徒）	７分１４秒
	６位	（２組生徒）	７分１６秒
		（１組生徒）	７分１６秒
	８位	（３組生徒）	７分２７秒
	９位	（１組生徒）	７分２８秒
		（４組生徒）	７分２８秒
		（６組生徒）	７分２８秒

女子

１年	１位	（７組生徒）	４分０８秒
	２位	（２組生徒）	４分１４秒
	３位	（１組生徒）	４分２１秒
	４位	（４組生徒）	４分２５秒
	５位	（７組生徒）	４分３３秒
	６位	（７組生徒）	４分３６秒
	７位	（７組生徒）	４分３７秒
	８位	（２組生徒）	４分３９秒
		（４組生徒）	４分３９秒
	１０位	（１組生徒）	４分４０秒
		（３組生徒）	４分４０秒
２年	１位	（６組生徒）	３分４４秒
	２位	（５組生徒）	４分０７秒
	３位	（５組生徒）	４分１８秒
	４位	（１組生徒）	４分２０秒
	５位	（５組生徒）	４分２１秒
		（６組生徒）	４分２１秒
	７位	（３組生徒）	４分２３秒
		（４組生徒）	４分２３秒
	９位	（２組生徒）	４分２８秒
	１０位	（１組生徒）	４分２９秒
		（６組生徒）	４分２９秒
３年	１位	（５組生徒）	４分１５秒
	２位	（４組生徒）	４分１８秒
	３位	（１組生徒）	４分１９秒
	４位	（５組生徒）	４分２０秒
		（２組生徒）	４分２０秒
	６位	（１組生徒）	４分２２秒
	７位	（４組生徒）	４分２８秒
	８位	（２組生徒）	４分３２秒
	９位	（３組生徒）	４分３４秒
	１０位	（６組生徒）	４分３５秒

２学期　校内善行賞

１年生		２年生		３年生	
1	学級活動	1	学級活動	1	学級活動
1	学級活動	1	学級活動	1	学級活動
1	学級活動	1	学級活動	1	学校行事
2	学級活動	1	学級活動	2	学級活動
2	学級活動	1	学級活動	2	学級活動
2	学級活動	2	奉仕活動	2	学級活動
3	学級活動	2	学級活動	2	学級活動
3	学級活動	2	学級活動	3	学級活動
3	学級活動	2	学級活動	3	学級活動
3	奉仕活動	3	学級活動	3	学級活動
4	学級活動	3	学級活動	4	学級活動
4	学級活動	3	学級活動	4	学級活動
4	学級活動	4	学級活動	5	学級活動
4	奉仕活動	4	学級活動	5	学級活動
4	奉仕活動	4	学級活動	6	学級活動
5	学級活動	4	学級活動	6	学級活動
5	学級活動	5	学級活動	6	学級活動
5	学級活動	5	学級活動	6	学級活動
5	奉仕活動	5	学級活動	9	学級活動
6	学級活動	5	学級活動		
6	学級活動	5	学級活動		
6	学級活動	6	奉仕活動		
7	学級活動	6	学級活動		
7	学級活動	6	学級活動		
7	学級活動	6	学級活動		
		7	学級活動		
		7	学級活動		
		7	学級活動		

清掃ボランティア

○多読賞（50冊以上）
(3 -6生徒)（3 -1生徒)

○校内作文コンクール
最優秀　(1 -4生徒)　(1 -6生徒)
(2 -2生徒)　(2 -5生徒)
(3 -2生徒)　(3 -5生徒)

○数学検定
準２級　(3 -3生徒)

○漢字検定
２級　(2 -6生徒)
準２級　(1 -7生徒)　(2 -2生徒)
(3 -1生徒)　(3 -1生徒)
(3 -6生徒)

○英語検定
２級　(3 -6生徒)
準２級　(2 -6生徒)　(3 -1生徒)
(3 -4生徒)　(3 -6生徒)